晶報

社址上海望平街 電話九三四二八號

中宣部登記證中字一二二六號

第三千一百十五號

中華郵政特准掛號立券按照總包優益寄送之報紙 每日發行增刊無定

內政部登記證警字一五二二號

廣告刊例

【特別】報頭兩面及上幅橫條價面【普通】每格計十五字高十九字寬每期一律洋六元半格起碼如指定地位另加【新聞中縫】每格計三十字高十字寬每期洋八元【封面中縫】每格與新聞中縫同每期洋五元

定報價格

直接訂購中國境內全年四元半年二元【紀念期內特價三元】二角每月四角日本同其餘外國各埠加倍均作大洋計算報費先惠郵費在內郵票加一分館訂購每月六角餘酌加

今日一張零售大洋二分八厘

□遊　記□

□游蘇記事（十一）（錢十青）

詩曰「郁公舊墨久無存，待詔殘碑不可捫，幸有中吳紀聞在，千金一字是江村，」余詳觀寺內雖有破屋數椽，亦多傾壁，聞因駐兵養馬，以致破壞不堪，今尙存者，只有石埔數楹耳，寺前有河，河上有石橋，名橋四望，則獅子山，虎邱山，均在目中，其他遠山拱秀，近水環流，風景殊勝，惜寺廟日就荒廢，誠不勝蒯子訓之感，不卜何年重修，得復舊觀也，游畢回蘇，順道游滄浪亭，亭爲吳中勝境，亭址爲吳越廣陵批錢王別圃，香錢氏家乘內載，王爲錢武肅王第六子，諱元璙，字德輝，乾化二年刺蘇州，累授中吳丸武軍節度使，蘇常潤三州團練使，贊正匡國功臣，

□詩　增□

吾友李君次九手植其李爲其姑蔡宜人六十壽徵文，率成十四韻，聊當屏壽之介。（胡由庼）

弁髦節母貞，況濟節女孝，貞孕萃一身，澆瀉資飾鏡，李氏有賢姑，嫩嫩寒光泰，許字蔡公子，未婚夫先故，姑曰名已定，我心磐石固，生不能合巹，死當共穴葬，父翁成其志，歸爲蔡氏婦，螟蛉得子女，使夫終有後，教養各成才，介舉乖不佔，吳興山水秀，鍾毓人文厚，姑年今六十，含飴百福受，我愧斗筲才，發潛無匠手，書此祝姑壽，如陵復如阜，子孫大吉昌，德積傳世久，

□丙子仲冬仲韜姻仁兄招飲寓齋親戚情話不覺詞費率賦小詩並示潛子子才諸君

才觀南山晉壽杯，浦西高館綺筵開，樓台易主賓還在，眇白驅車父此來，（君寓廬廿年來三易主人余均爲上坐客）坐對晴窗煖日烘，衰顏欣帶醪醺紅，舊京城北陪公讌，鎖鑰囘思未竟功，（已酉冬移直入覲珂鄉父老公讌城北宅中君與範孫璧臣均在坐）

性生活之秘訣

外療妙藥世界馳名 早洩安的能 ANDELEN PASTE

子性的衰弱之外用妙藥、一經採用此膏、立見奇效、發生神妙快感、使人生重享青春快樂、絕無副作用 ●主治早洩陽萎滑精器包皮短小等 ●特價每盒一元（六週紀念特價、爲優待患者起見、憑此廣告「至本藥行」買一盒五角、郵購寄費二角、）◎注意廣告◎爲日不多◎本埠永安、先施、新新公司西藥部均有出售 ◎◎世界馳名 謹防無恥冒影 【安的能】裝入新型軟管、清潔芬芳、取用簡捷、絕無流弊。請證明牌人藥力、犧牲一萬五千管、空前機會、幸勿錯過

上海南京路新新公司後面慈安里 福特西藥行 上海遠東獨家總經理

送一

列寧水 起衰振萎 愛情倍增 名夜來香、功能壯陽健腎固本、陰陽調和、增進快感、減沽每瓶一元、歐美各式新型節育防毒器購貨概贈一只另售特別犧牲女子月經帶、五角至二元贈消毒藥棉（婦女子宮溫暖器已到每具四元）▲本藥行爲便利顧客起見特設、電話購買九四七一六、不取送力、外埠寄費二角。

香港

天文臺

三日刊

第十八期要目

中央將于三中全會前召集國防會議……陳孝威
劃一閱報種類……孝威
記廣西考察團……若定
黃紹竑翔絹素兩得……飛
張學良與李星衢卅電之考證……師武
鄒海濱的終身事業……老二
再論美人蝦……容
雄據塢察加之劉湘……大
農林局新設絨球場……球王
江行長力繼父志……老二
胡瑞祥知機……菊
陳章海口試炮記……二郎
傅振嵩撫刀興嘆……陳偉文
考試取才之內幕……美君
此外時流遺聞軼事不一而足風趣橫生……諧而

社址：香港國民行五樓 上海寄售處晶報館凡寄郵票一分贈樣報三張面索亦可晶報亦可訂閱

購買賬簿 贈送日曆

上海河南路八十八至九十號五馬路南首五層樓大廈便是

電話一四四八八

在編印中之

寧民攝影集

寧民攝影集 虞和德題

怡性陶情

全部銅版 精美絕倫 封面燙金 即將出版

上海法租界民國路三十號 民光藝社啓

勝德織造廠最新出品

鴛鴦邊

是海上名媛新裝的必需品：時髦，輕鮮，美觀。

花色繁備 各大公司均有出售

廠址 小沙渡路四七一號

電話 三一四又四

晶報

售書部啓事

本報自三月三日十五年週紀念日起特設售書部專售各項新舊小說及雜誌專刊物茲將最新書目及售價逐漸披露如後

王正廷近言錄 精裝一元 平裝六角

馮玉祥政治要電彙編 每册一元

馮玉祥軍事要電彙編 第一二册四編每册價洋四角五分

馮玉祥讀春秋左傳劄記 每册五角

維納絲雜誌【第一二三册】每本售大洋一角

中國民族性之解剖 每册五角

世界政治經濟情報第1至10期每冊大洋一角

高潛子太史潛子祝壽文字 每册小洋四角

馮玉祥訓令 每册一元二角

馮玉祥日記 上下編共價洋一元八角

▲金粱著
御劉三希堂法帖釋文 一部計六本 四元
四朝佚聞 每册壹元
清宮史略 一元二角
光宣小紀 一元八角
清帝后外紀 一元二角
滿洲秘檔 一元二角
辛亥殉難記 一元二角
近世人物誌 一元八角
瓜圃述異 一元二角

▲包天笑著
瓜圃叢刊敘錄 正續 一元 二元
非小說 一元
黑暗錄 八角
琵琶小傳 一元
降城痛語 四角
未來世界 四角
犧牲 四角
碧海情波記 二角

▲畢倚虹著
黑暗上海 每册五角

▲瀨六山房著
九尾龜 十一册 七元二角

▲李涵秋著
涵秋筆記 二册 一元
雌蝶影 五角
琵琶怨 二角

▲陳冷血著
雙鵑血 五角
瑤琴夫人 三角
俠客談 四角

▲張丹斧著
拆白黨 三角

▲葉楚傖著
新小說 八角

◁掛號及函購郵費加一角三分▷

貴妃按摩院

按摩沐浴 祇收一元

女子服務 個個美妙

均由陳女士親自訓練手術高招待週

陳梅英女士領導

地址 霞飛路五二八號華龍路電車站口和合坊內

貴州路寧波路轉角中國飯店南首

桃花宮浴室按摩院

本院聘請經驗宏富手術敏捷之摩登女郎數位招待溫柔周到一經施術卽覺身心咸暢精神煥發如承各界惠顧不勝歡迎之至

繼續 大減價一月

價目 按摩 沐浴 藥水 擦背 四種祇收一元

西人按摩術

西洋女子精於按摩術及能修理手指甲歡迎華人惠臨一試白克路七三八號（近卡德路口）永樂坊壹號公寓

出讓

某君有大晚報一份自創刊號起至最近完好無缺現因事離滬携帶不便願行割愛如有意收藏者請投函本報一百號信箱接洽可也

九一四

內服新藥 外用藥膏 白濁新藥

上海中法大藥房總發行

屯溪下梁陽方燕詒堂精製眞正

● 白蓮藕粉 ●

功能發生調血補中開胃通肺解暑清氣勞熱吐傷血服之有益

本堂向在徽邑屯溪精製藕粉垂六十餘年遐邇馳名早已有口皆碑良以製煉道地不能僞品質淨味純常服論補有強弱皆可服殊爲益蓋潤而不燥滋而不膩賦衛生妙品尤爲四時咸宜服用另詳說明迎至本堂書明如欲購請致函招牌不誤本主人謹啓 上海南市九畝地竹像昌當代售 白動電話二萬一千九百七十五號 北市勞合路中寧波路口仁壽當分售

賜閱奇秘本書二十三種

品贈祇轉加再元一售祇書每

桃佐頓白濁丸

本醫師特製此丸藥性和平無攻伐瀉陰之弊有清毒止痛之功專治新久五淋白濁不論體虛濕熱或花柳傳染有痛無痛均能透膜殺菌藥到病除永不復發請認定姚佐頓老牌庶不致誤

每料二元半料一元

總發行所 上海東新橋六馬路口 姚佐頓大藥房 各大藥房均有售

精神治療

諸君如覺精神不振。身體委疲。請駕靜安寺路斜橋弄五十二號。一經施術。立能精神舒爽。並備浴室。最合衛生。電氣按摩。有益心身。聘有助手。非常週到。

內政部衛生署給證 衛生局登記

醫師倪履華

重慶路咸益里三百十衖五號 電話三二五八六

燕山小隱寫字

寒雲代訂潤例 函索卽寄

通訊處 綏遠電報局代收

□外　訊□

□格魯齊亞劇團舉行第四次獻演　塔斯社一月十二日莫斯科電　格魯齊亞劇團今日在大劇場舉行第四次獻演，表演該地藝術多種豐富樣式，昨日德比里西歌舞劇團在大劇場舉行第四次獻映，爲格魯齊亞作曲家陶慈君之歌舞喜劇「克多及珂特」，斯丹林，莫洛托夫，伏洛希羅夫，卡昂諾維支，奧爾卓基茲，米珂陽，安德葉也夫及其他黨政領袖均到場參觀，該歌劇極爲歡迎，西部及東部格魯齊亞國立民俗歌詠團則在工會會堂舉行格魯齊亞歌舞表演，成績亦甚良好云，

□莫斯科無線電台廣播捷克音樂　塔斯社一月十四日莫斯科電　此間無線電劇場昨日舉行捷克音樂會大播送，現在莫斯科游覽之捷克音樂家，如布爾諸無線電台主任指揮巴卡爾及布爾諸音樂教授弗萊希洛瓦均參加演奏，到場聽賞者有捷克駐蘇公使拍夫魯及使館人員，蘇聯著名音樂家及新聞記者等，來賓一致熱烈歡迎捷克各音樂家，

□零　訊□

□預防喉症藥片暢銷　日來氣候乾燥，喉症流行，患者惟有常含碘製喉症片，方能脫離危境，未患而欲預防傳染，亦唯有每日含二三片于口中，此項碘製喉症片，爲中西大藥房著名出品，每瓶四角，現值特別大廉價期內，並有優待折扣，尙有犧牲品數十種，即明星香水，亦同時廉售云，

□本市白克路之青華中小學，爲一設備最完善之中學校，因馮校長教導有方之下，十載于茲矣，近因寒假在卽，該校已決定於本星期六（十六日）下午一時起假座牛莊路更新舞台表演十週紀念游藝大會，藉以聯絡感情，凡持有入場券者，請及早光臨以免向隅云【青】

一致

（丹翁）

大辈一致、故齊與普不同、而便聞偶有一隅、善後若未極理楚、然已不得謂非一致、但一致之中、而似於致之一稍有間耳、此等在強國、誠不可云無、夫又奚足爲訓、總當有則改之、

賦詩俾悟、一致致之一、于焉理應幾、相期原壽善、有道自同歸、且以暫偏陋、從應勿乖違、會逢慢然處、即此未爲遲、

自由職業者之所得稅

（微妙）

□等他們理出一個頭緒來□

文人有錢徵收所得稅事者、謂關於一般自由職業者、其徵收所得稅、頗不容易稽考、因爲他們的公費和報酬等、沒有一定、不是像拿薪水的人、每月的規定、一百塊就是一百塊、五十塊就是五十塊、照着他們規定的數目可以扣算、自由職業的人、便不同了、他這個月的進款、倒有一千多塊錢、而下一個月、却是一塊錢也沒有收入、這種事情、也是最普通而並不算特異的事、再加着中國的會計學、簿記學、都不發達、這是如何的稽考呢、倘然一點不加以稽考、這個所得稅如何公平徵收呢、就自由職業者中、我就先說醫師與律師兩種、醫師當然是照他的證例、徵收所得稅、但一天門診多少、出診多少、沒有一定、頗難稽考、生意好的醫師、忙得要命、還有一種白花郎中、病人難得見面、如何是好、還有許多醫生的眼、也是馬馬虎虎的、頗問醫師公會、對於所得稅事、也沒有議好、至於中醫呢、更有連一本帳簿也沒有的、他們拿到診金、望身邊一袋就算了、這怎麼辦呢、至於律師、他們完全不能照規定的公費、已是公開的秘密了、有的盡義務、連狀紙的錢、也由律師貼出、有的一塲官司、就是好幾萬塊錢、他們不能公開、公開就違了法、這種所得稅、不知如何徵收法、自然呢、他們總理出一個頭緒來、我們等着瞧吧、

傅作義中日名言

（西諧）

「英雄我愛傅將軍」、已成爲時人之口頭禪、聞傅近對部屬訓話、對於中日今日之情勢、有一語道破之名言、即「抗日而不排日」是已、抗者、人來侵犯、正當防衛、義所應爲、束手待斃、理弗宜爾、抗之師出有名也、輯和萬邦、國民親交、睦鄰有道、一視同仁、排之小則貽氣度狹隘之譏、大則成爲義和拳流亞、非大國民態度所宜也、傅將軍立於國防第一線、始敢作斯語、吾人甚願表彰之也、

時事噲

（天倪）

妙譬竹開熊掌魚長槍鮮酪又何如牀
涯鐵血揚飢火烈饑能無汗漣際

路透電、艾登氏演說、以槍砲與牛油相比、謂吾人當捨大砲而取牛油、吾爲釋之曰、牛油大炮、在今日之世固皆不可少也、何也、牛油原爲補益人體所需、然人之體未必不如我之體、我須假牛油以求補益者、人亦未必不思補益於牛油也、人之求牛油者欲無限、遂往往以大炮而奪它國之牛油、而欲讓此牛油者、便亦不得不用大炮爲工具、以事抵抗、然則牛油大炮相因而生者也、彼之日求大炮者、固當捨牛油而不食、然借食牛油者、又豈能無大炮哉、古之熊掌與魚、不可得而兼、若今之大砲牛油、則異乎是者矣、噫、

或謂班牙似拔牙、堅牢盤錯只卒哆、雷轟彈急蟾噴霰、徙帳株連舌未華、

昨丹翁論西國事單提一牙字、若禪宗話頭、使人參想、遂有人云、瑪德里至今不下、殆猶拔牙之艱也、牙之根深蒂固者、雖運腕舉鉗、有時竟莫能動、而拔者汗涔涔矣、近年科學日興、取藥水塗牙齦、一嗽而落、由是以喻、西班之牙、誠屬堅勁、而亦未逢隕牙之藥耳、至流彈橫飛、閭巷破碎、則似拔牙者損及同居之舌矣、

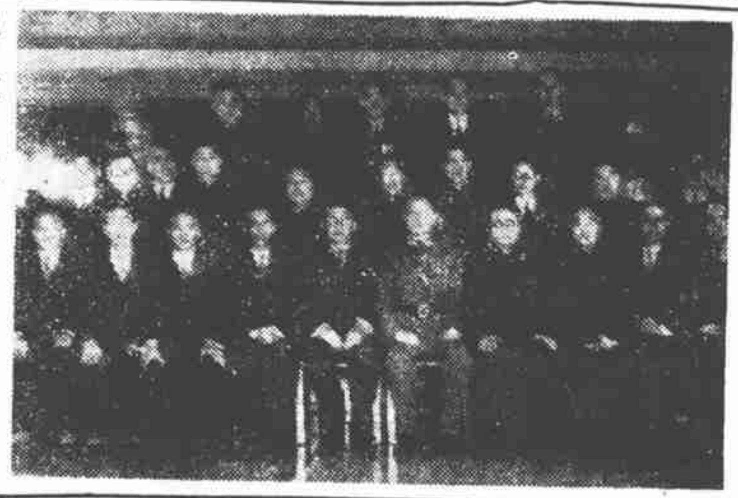

□廣西國內考察團一行抵滬後、連日參觀滬各建設事業、並迭應各界之歡宴、十五日中午、吳鐵城市長特邀宴該團於國際飯店、並柬請本市各界領袖作陪、圖爲宴後賓主留影、（國際社攝）

李權時講壇上的幽默

經濟專家李權時先生的幽默、也不在幽默大師之下、他每於上課的時候穿插了許多的笑話、在裏面弄得一閧堂大笑、這是常有的事呵、像他上星期在某大學教財政學、忽然講到紙幣的便利、他就說紙幣可以免去異外的危險、尤其是盜竊、在這時我們可以把紙幣分裝放在我們的錢袋裏、或者放在襪筒裏、假使我們用硬幣放在袋裏既不便、放在襪筒裏、到好像女人穿高根皮鞋了、聞者大噱、李先生穿了一件馬褂、簡直看不出他是一個經濟博士、倒好像是一位生意上人、或者說他生材短少、像一個某國人、也未嘗不可、我此話也是學李先生的滑稽、李先生却不要見怪呵、（學生）

報誤

（冷眼）

凡是報紙不能無小誤、不過報誤的多少和誤到如何程度、都是一個問題、然而照中國報紙現狀、時時要更正、則勢必一年要另添幾張「更正增刊」、或「辯難增刊」、那也太麻煩了、鄙人眼冷、偶然看見去年歲尾由報上有某記者的名人訪問錄、內載一節是訪問綏遠歸來的龐京周的、用問答體裁、寫得有聲有色、還說得明明白白、某記者經某女士的介紹到紅十字會去訪龐君的、後來鄙人問龐君、他說非但記者訪問沒有這件事、連介紹的某女士也久未見過、無怪原文中間把一個近視眼的龐京周、描寫作「濃眉大眼」了、再本晶前日記某種西藥、海上缺貨原因、說是由出品之外國廠家自動收回、也太滑稽、按此藥譯音云云、實乃人工製造之「金雞納霜」、並不專治感冒、乃治瘧要藥而無金雞納之流弊、該項藥品之製造廠局面偉大、全世界有分銷處八千餘處、倘因製造不良、由原廠出價追回、實爲不可能之事、因所需人力必超過於推銷力一倍以上也、故此藥出廠發賣、經過六七道檢查手續、務使萬無一失、此藥而須追回、則其他西藥、更使人不敢過問矣、然追回藥品亦非無前例、憶某年有浙省某機關所製血清、曾追回一次、後經化驗、知追回者效力完好、製造純潔、而所以有此一塲自擾者、則因研究室所存備檢之底貨、被所中傭人移動、誤入雜菌、主者覆驗見菌、爲人道計、立將分銷之貨收買、幸其時銷出者僅江蘇染疫區六七縣、然已費九牛二虎之力、手忙脚亂好不容易、今某廠若向全世界收回、豈能辦得到耶、故凡製藥業其內部之檢驗周密、與管理嚴格、實不容忽也、

管翼賢五辭秘書長

（西諧）

北平市政府秘書長周履安先生調任財政局長後、秦紹文市長德純延管翼賢先生繼周之任、情意殷拳、已明令發表、惟管服務北平社會、已二十年、具明敏之腦筋、有深切之歷史、洵可謂人地相宜、惟管因實報關繫、已事務甚忙、兼此重職、誠恐貽誤事機、與其不能兼顧於將來、不若審慎從事於先著、故已堅決懇辭、書凡五上、始允其請、暫仍由周兼職、朋儕皆佩管之淡泊明志不以名位縈心也、

□安徽歙縣高等法院第二分院門前（黃寶民攝）

掃墓運動

日本通訊　（李阿東毛京寄）

他們的政府、爲着交涉不能進展、便用武力去侵犯綏遠、因此我方、不願繼續交涉、所以後來、他們政府、情願放棄武力侵綏、仍舊要再開談判、於是綏遠方面、一時會有緩和之象、這與西安的事件、也有連帶關係、假使西安事情擴大、他們就可以取巧、不必送許多浪人的性命、不妨用威脅的外交了、一來、他們曉得、假使繼續由外交方法進行、恐怕仍舊難有結果、一來、即使政府要進行外交、那些丘八們、未必肯聽政府的命令而停止侵綏、所以近來對於綏遠、依然留態、但近來的報紙上、已絕對不提綏遠戰事、妙極、而且對於我們政府把東北軍的一部分、調往前線、他們似乎非常恐怖、所以報上硬說東北軍是共產軍隊、打算藉口、他們怕的是東北軍就此要從熱河回家、眞是笑話、離家較久的人、誰不想回家、所以東北軍的回家運動、非常正當、大家離家數年、在今年淸明以前、似乎也應當回到家鄉去掃墓了、我們中國人是很重視祖宗的、雖然有漢奸們情願弄到不能回家去掃墓、但是勇猛的軍人、決不肯忘掉自己的祖宗、一定要打算回去掃墓的、這掃墓運動、一刻也不能緩、我們除了捐錢去慰勞前綫的將士外、還應該捐些錢去給東北軍預備買掃墓的酒菜香燭紙錠之類、也很要緊、

大前門香烟

無上上品

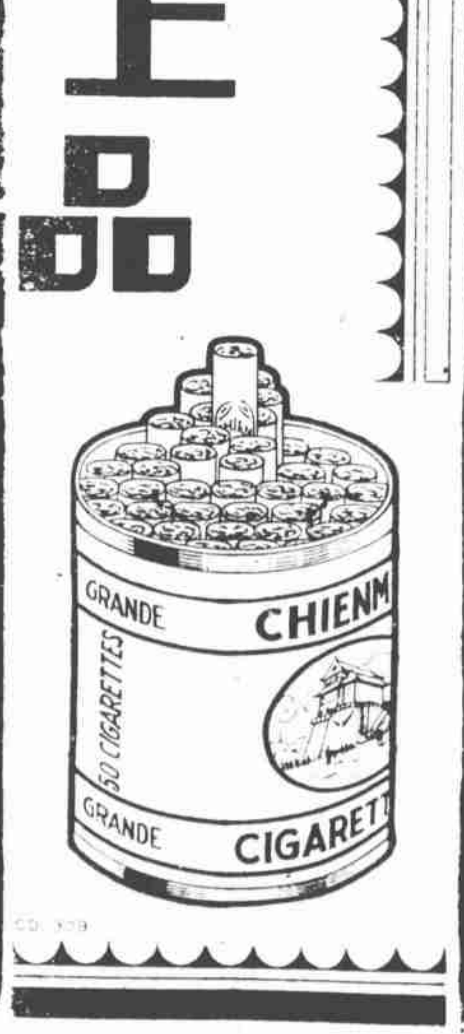

應該注意之時令藥品

【眞言】

時屆隆冬、一切傷風、流行感冒、及咳口傳染病等、咸乘時蠢起、我人欲避其侵襲、不可不知所預防、西藥中有「旁弗拉文」Panflavin者、乃預防及治療上述各症最著功效之藥、因其品質優良、功效卓著、故於世界各寒冷國、行銷頗廣、且該藥爲一種糖衣錠、故其味甚美、如每小時徐徐含化一二粒、即奏預防上述各傳染病之偉效、又方今醫藥學大進、治瘧之靈劑、亦已於數年前應運而生、以「百司母困」Plasmoquine與少量之奎寧混合、可根治一切瘧疾、已爲周知之事、爲謀應用便利計、故又有「百司母困複劑」Plasmoquine Compound、及「鷄納百司母困」Quinine-Plasmoquine之製、最近則更有「阿的平」Atebrin之發明、至是瘧疾之治療、遂開一新記元、「阿的平」具奎寧之種種優點、其功則遠勝於奎寧、故今日專用「阿的平」、可得各種瘧疾之根治、惟於惡性瘧疾、則須用「阿的平」與「百司母困」合治之、今「阿的平」雖有取「百司母困複劑」及「鷄納百司母困」之席而代之之勢、然在中國及世界各國各醫師、仍多有用「百司母困複劑」及「鷄納百司母困」以攻擊頑強之瘧疾者、爲數甚廣、上述種種藥品、各藥房均有出售、希讀者注意、

新舊人

【三九四】　張恨水

第十五回　含笑讀毛詩會心不遠　高聲談物論得意難言

他一件一件的只在大妞媽身上想了去、對於天上那團白雲、不由得笑了、他坐不住了、背了兩隻手、就只管在屋子裏踱來踱去、他心裏繼續的想、假使我兒子娶了她的女兒、她是一個人過日子、那更是難堪了、必然的、她會跟着女兒、在我們一起過活、只是我是鰥夫、她是寡婦、這或者有些不便、少不得人家要說一聲瓜田李下之嫌、可是這話又說回來了、這個年頭、寡婦嫁人、據新人物說、那是最正當不過的事情、至於老翁續娶、這就在聖經賢傳上、也找不出一句不好的批評來、由此說來、我就正式的娶大妞媽、也不要緊、唔、只是自己一向標榜仁義道德、把人之娶妻、當爲一種傳宗接後的看法、我已經有了這樣大的兒子、兒子也娶妻了、傳宗接後、這是我兒子的事、與我什麼相干呢、而況我要傳宗接後、也不難去找相當的婦人、何必娶親家母呢、他一個人在屋子裏想心事、有時想的辦法很不錯、有時又不是那麼一回事、順着一想、沒有了辦法、倒只是背了兩手、在屋子裏不住的打圈子、

□增加熱力□

書錢武肅王敷治吳越功德史後

閱錢十青先生所輯其先世武肅王敷治吳越功德史、蓋皆萃歷代名人關於武肅之撰記、而舉其治吳越時之盛績良政、如與杭市講水利通海道弘佛化諸事、皆犖犖大者、至其帝國及歸宋之種種逸聞、因無關宏旨、未之載也、然零金屑玉、亦至足珍、茲以偶管匆匆、未及細瞭、姑略述之、倘亦十青先生所許乎、武肅立國後、仍用中原年號、謂係正統所歸、此亦其不忘李唐之一證也、唯有人云吳越實嘗自立年號、然以馬氏南唐書例之、似自有晉後始頒正朔、則吳越縱立年號、亦與南唐相等時耳、吳越捐稅稍苛、他書亦皆紀載、不僅歐史、然時當割據、互以兵力相雄長、吳越之增收入、自亦不得已之舉也、吳越既納土、後人仕於宋者、冠蓋相續、絕非西蜀之孟、南唐之李、可以相提並論、則以太宗北方之戰、纔被敵擒、錢氏奮勇應戰、才免於難、故太宗登極後、錢氏在宋之富貴、益臻鞏固、此亦忠義傳家之效也、錢氏鐵券、沿至宋代、曾一度徵取、以爲賜券藍本、今閱功德史所載鐵券之景、可見錢氏之裔傳留至今、不忘祖德、倘吏攝券之全體、使世人得識券之製造、亦考史者所樂聞乎【無評】

□悼念地山師【上】

【受生自天津寄】

聞地山師噩耗、誦哲人其萎之章、戚戚終朝、世有知地山師者、每稱之爲名士爲文豪、惟吾則以哲人視吾師、吾師之友生、苟熟知師之生平、洞徹師之懷抱者、當亦應以哲人視之、蓋今世無哲人、有之惟地山師、吾識地山師、已有五載、而有師生名分、則自去冬十月始、當時吾正憤世絕俗、愛者唾棄、親者仇讐、獨與吾師交往不衰、友人諸暨魏三爲先客以師禮事之、師坦誠不却、每豪談縱酒、論文說字、雖師生情如摯友、而藹然之態、不啻家人、嗟呼、而今而後、天壤間豈可再得如吾師者從而得請益而得慰藉耶、始吾於辛未春偕宜興朱鐵身往津門禍華里訪謁吾師、劇談半日、時袁抱存先生甫逝世、偶談及之、師熱淚沈瀾、曰、「不圖袁二先我而死、然死亦佳、彼現時死尚有一知己哭之、苟死我後、又有何人能眞灑知己之淚耶、」一語極沉痛、然非與袁二交深情摯、亦不能道、是年夏吾三十初度、師爲作聯語、「豪傑不愁鄧禹笑、功名應誦岳飛詞」、師以嵌字聯爲舉世所尊崇、夙有聯聖之稱、此聯雖非嵌字、典雅渾脫、語無泛設、惟期許過甚、愧對愧對、

□廣州六榕寺六祖銅像　王聞鷗贈

□新札樸□

【欽光】

□談瓊玉膏

閒坐無俚、隨手取飲膳正要閱之、元之飲膳大醫忽思慧所撰、其卷一卷二皆紀食品、而天廚御食、亦無甚異製奇珍、烹調不外牛羊、蓋仍不脫氈廬口味、至後所錄者、則多自它書撮取、而列有鐵甕先生瓊玉膏一事、則似可採用、以均係尋常之藥、不妨一試、吾人每聞父老言、冬至既臨、即須進補劑、庶裁歲春來、即可增益體量、但所謂膏子方者、配合未妥、亦易生弊、此近人所以咸趨於針補也、瓊玉膏者、新羅參二十四兩去蘆、生地黃十六斤汁、白茯苓四十九兩去黑皮、白沙蜜十六斤、煉淨、按此方似亦無何特別效能、而書云服者能壽數百、亦太誇乎、嘗謂中國方書每多過分之說、轉使見者生疑、若此膏者即其一耳、

冲穆潘先生墓傳徵文啓【一】

編者按、冲穆潘先生、爲佛陀先生令尊、以當代之八文、負千秋之德望、茲以墓傳徵文、由諸君流發起、行見琅玕妙集、必薈萃於海涯也、啓錄如左、

爲冲穆潘先生墓傳徵文啓

大雲興乎谷、合膚寸而作霖、風起于蘋、噫大塊而爲氣、良金在冶、光騰臨朐之郊、璠璵藏璞、寶冠合閭之璞、貞松根古、是生伏靈、卷箭篠長、能引淸露、所謂溺于中者彪于外、實之至者名斯歸、猶時轉則銅鳴、譽兩來則礎潤、感学之捷有如此者、然而弘大辟深、必定名于莊子、通公直錢、待品第于荀卿、尹夷之聖、任聖淸、子興氏所論列、江都之立言立德、劉中壘所推崇、伯喈撰碑、郭有道之名立、蔚宗紀史、鄭司農之學彰、標令崇實、昔品藻于君房、發微辨宜、紹流傳于穎上、故夫紀述芳徽、匪徒職歸史氏、表彰名德、實亦功在淸流、獨行立則寵者著、孝友傳則嘉義者衆、斯固吾黨之素恉、而亦來者之鉅責也、私諡冲穆陳寧潘傑三先生、被褐懷玉、虛綫葆眞、仁祖交慶、推本于孝忠、

□徐雪月雁行折翼

（素瓔）

徐雪月以椿蔭失庇、家既中落、遂絃索登場、琴心一曲、奉母娛親、其志可嘉、其心良苦、故小妮子堪憐身世、識者莫不深表同情、然老母之外、尚有寡姊兄嫂等、兄亦碌碌者、故數口之家、皆期望於伊人一身、年月數載苦功、藝成名就、荻水承歡、身雖羈旅申江、心則常念吳門、不圖一昨噩兆傳來、阿兄忽以疾卒、斯時雪月正值中南夜塲、聞訊芳心如搗、不覺熱淚交流、宛如雨打梨花、蓋雪月篤於手足之情、驟遭雁行折翼、聞者莫不酸鼻、中南下塲後、竟夜馳返吳門、靈前揮淚、既傷逝者、復慰堂上、家人相對滂沱、惟以書塲乞假非易、勾留一日、含淚返滬、重復強顏歡笑、勉力登壇、然其精神上之痛苦、實非一時所能解除、而芳容亦略現憔悴矣、然聽客於其既孝且義、愈憐此天涯芳草而不覺肅然矣、

□好友舞星黃英□【王虹霓攝】